FONS VIVA

GIUGNO 2011

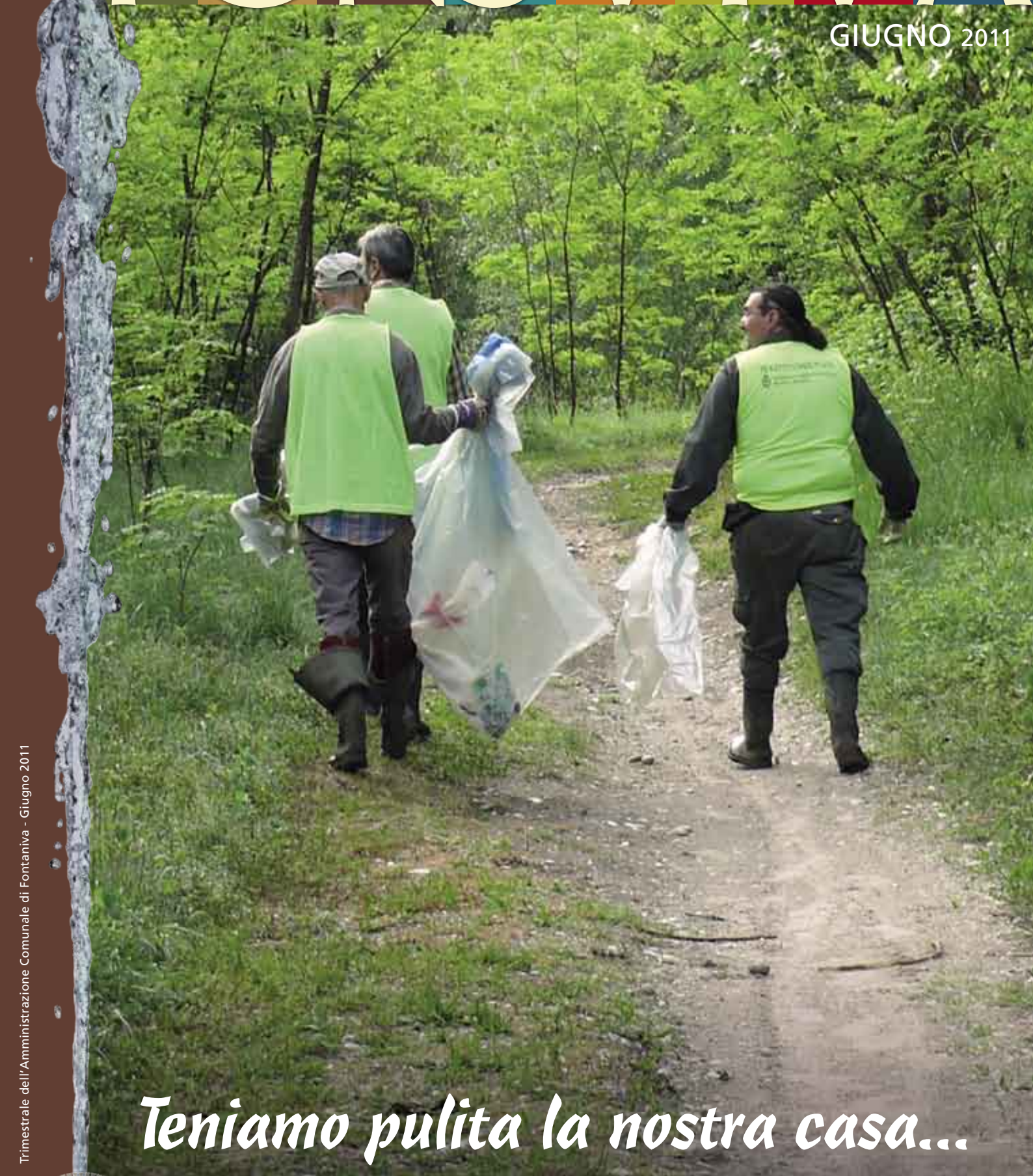

Teniamo pulita la nostra casa...

Trimestrale dell'Amministrazione Comunale di Fontaniva - Giugno 2011

Comune di Fontaniva

LAVORI PUBBLICI

- p7 Bilancio di previsione '11
- p8 Rendiconto esercizio finanziario 2011
- p8 Villa Borromeo aperta al pubblico

AMBIENTE

- p9 Nimby, italiani anti-rinnovabili?
- p10 Attenti al caldo killer
- p10 Brenta: scarichi e alghe sotto controllo

ASSOCIAZIONI

- p12 1° anno di attività A.GE.
- p13 Fiabe all'improvviso
- p13 Ragazzi alla SORGENTE
- p14 Javier Zanetti al Centro Sportivo Al Sole

CULTURA

- p15 4° raduno FIAT 500
- p16 7ª Fiera del Beato
- p16 Via Unità d'Italia
- p17 Emozioni in musica
- p19 Conoscere meglio l'Europa

Alle Famiglie

POSTE ITALIANE Spa
TASSA PAGATA
INVII SENZA INDIRIZZO
AUT: DC/DC
PD/096/03/CS
del 17/03/2003

La casa a risparmio energetico è oggi una realtà. In centro a Fontaniva.

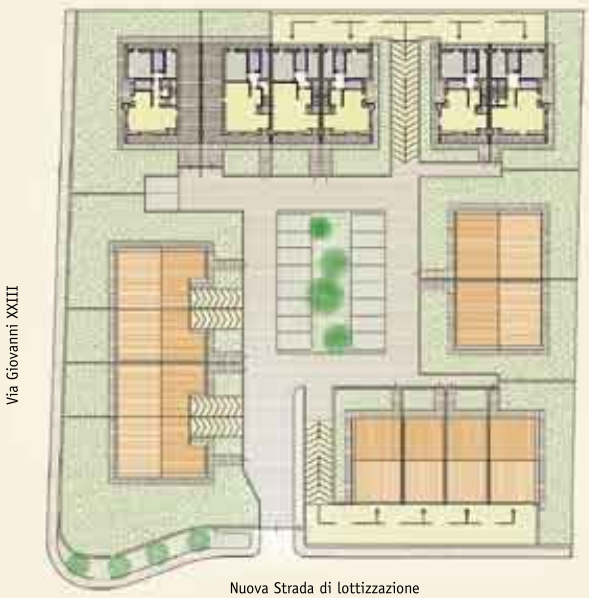

Unità abitative da 150 a 200 mq., su due piani e, per alcune unità anche piano interrato, con spazio privato verde, ciascuna dotata di giardino chiuso da recinzione e cancello.

Campanile srl sta ultimando a Fontaniva un complesso residenziale di nuova concezione, progettato e costruito per avere il minor costo di manutenzione e consumi, la maggiore durabilità e la migliore qualità abitativa.
Edifici a risparmio energetico certificati in classe "A+".

- **800 Euro all'anno i costi complessivi per riscaldamento e raffrescamento.**
- **Comfort abitativo elevato.**
- **Salubrità dell'aria con abbattimento di circa il 60% di allergie dovute a pollini.**
- **Temperatura e umidità controllate 365 giorni all'anno, 24 ore su 24.**

Per informazioni:
Tel. 049.597.0755 oppure 049.597.4516

CAMPANILE srl

qualità della casa, qualità della vita

Da PIL (Prodotto Interno Lordo) a BIL (Benessere Interno Lordo)

di Renato Ganeo

In economia, da quasi ottant'anni, quando si tratta di "misurare" un Paese si guarda il Pil o Prodotto Interno Lordo. Fu l'economista e premio Nobel statunitense Simon Kuznets a "inventarlo" nel 1934 e da allora non abbiamo più potuto farne a meno. Quel numero, ottenuto con calcoli piuttosto complessi, ci dice quanta ricchezza un determinato Paese ha prodotto in un anno e se questa sia aumentata o diminuita rispetto al passato. Alessandro Benetton (figlio di Luciano) lo ha recentemente chiamato "il fatturato di un Paese"; non è proprio esatto, ma rende molto l'idea. Può apparire banalità ma va tenuto presente che Paese ricco non significa che tutti stanno bene, e naturalmente anche il contrario. È già un po' di tempo che tra gli studiosi di economia e di questioni sociali circola la domanda: "Il Pil esprime il reale livello di benessere di un Paese e dei suoi cittadini?". Il primo a mettere in dubbio l'attendibilità del Pil in tal senso fu il senatore Robert Kennedy, fratello del più famoso John, in un discorso tenuto all'Università del Kansas nel 1968, del quale riporto solo la conclusione: "Può dirci tutto sull'America, ma non se possiamo essere orgogliosi di essere americani".
Tre mesi dopo veniva ucciso durante la sua campagna elettorale che lo avrebbe probabilmente portato a divenire il presidente degli Stati Uniti d'America. Quattro anni dopo, nel 1972, in un contesto economico e culturale completamente diverso, il re Jigme Singye Wangchuck, sovrano del Bhutan, piccolo Stato dell'Asia, riprendendo il tema propose l'acronimo "Bil- Beneficio Interno Lordo".
Il re del Bhutan ribadì che il Pil è uno strumento attendibile per misurare l'attività economica di un Paese, ma non dice nulla riguardo alla qualità della vita, intesa quale livello di felicità delle persone. Nel 2008 anche il presidente francese Nicolas Sarkozy dette rilievo alla questione istituendo una apposita commissione, presieduta da un altro grande economista, pure lui statunitense e premio Nobel, Joseph Stiglitz, con l'incarico di ricercare alternative per misurare la crescita economica, ma anche il progresso sociale di un Paese.
Lo studio concluse che vanno considerati almeno sette parametri fondamentali: benessere materiale, salute, istruzione, partecipazione politica, rapporti sociali, ambiente, lavoro e tranquillità economica. In base a questi elementi è risultato che il Paese dove si vive meglio è la Svizzera, seguita da Olanda, Danimarca e Australia. L'Italia è messa bene: al 10° posto su un elenco di 32 e prima degli Stati Uniti. Anche l'Onu ha steso una classifica della "felicità" nei vari Paesi usando però solo tre parametri: aspettativa di vita, grado di istruzione e reddito individuale (che non è il Pil pro-capite).
La classifica è risultata diversa rispetto a quella del Prof. Stiglitz, con Norvegia, Australia e Islanda ai primi tre posti, il Giappone al 10° e l'Italia al 18°. È stato però interessante rilevare che non sempre i Paesi con più elevato Pil hanno anche un miglior Bil e questo confermerebbe, potremmo dire, che "i soldi non danno la felicità". Proprio come diceva mio nonno, non so però se davvero convinto e per una sorta di autoconsolazione. Parrebbe dunque che non ci siano, per ora, alternative al Pil quale misuratore dell'economia e che quindi non sia il caso di metterlo in pensione. E poi, perché? Ha da tempo dimostrato una sua validità e utilità. Può invece venire affiancato dal Bil, quale misuratore dello sviluppo sociale e del benessere di un Paese, che senza dubbio non è fatto solo di ricchezza. Se poi si conosce il livello di soddisfazione delle persone e si considera che cosa queste già possiedono, si possono prevedere o immaginare altri futuri bisogni e altri prodotti, riducendo quindi la produzione di ciò che già c'è, forse in eccesso, per indirizzarla verso altro che ancora non c'è. Mi accorgo che, gira e rigira, anche il Bil ci porta a concludere che servono ricerca e innovazione. Ma questo gli imprenditori lo sanno, o dovrebbero saperlo. Credo.

Contatti

BIBLIOTECA
Tel. 049 5949950
Fax 049 5949955
biblioteca@comune.fontaniva.pd.it

MUNICIPIO
Centralino 049 5949900
Segretario Comunale 049 5949906
Segreteria 049 5949902
Fax 049 5940040
Ufficio tecnico Fax 049 5949940
segreteria@comune.fontaniva.pd.it

SCUOLE ELEMENTARI
Capoluogo 049 5941322
Fontanivetta 049 5941777
S. Giorgio in Brenta 049 9420133

IST. COMPRENSIVO (scuola media)
Dirigente scolastico 049 5940324
Segreteria 049 5942015
Fax 049 5949301

APPUNTAMENTI PROMOSSI DA:
Comune di Fontaniva, Assessorati alla Cultura e P.I., Assessorati allo Sport e Servizi Sociali.

Con la collaborazione di:
Pro Loco, Ass. Combattentistiche e d'Arma, Parrocchia S. Maria del Rosario e Beato Bertrando, Ass. Fontamusic, Caritas, Anteas, Gruppo Missionario Parrocchiale, SALF Polisportiva, Podistica Fontanivese, Protezione Civile, Consiglio d'Istituto Comprensivo L.B. Alberti, Ass. Fontaniva per voi, A.Ge.

www.comune.fontaniva.pd.it
www.nuovopalladio.it

FONS VIVA

Trimestrale dell'Amministrazione Comunale di Fontaniva
Anno XIV, Numero 2
Iscrizione n. 1572 del Registro Stampa
del Tribunale di Padova del 30 Luglio 1997

Redazione: Assessorato alla Cultura del Comune di Fontaniva
Direttore Responsabile: Renato Ganeo
Progetto Grafico e Stampa: Tipografia Sartore - Fontaniva (PD)
N. copie: 3.100

pubblicità 049 594 2344 / 049 594 0876

AGGER Co.

COSTRUZIONI EDILI

ICIM
UNI EN 9001:2000
certificato n° 3000/0

CISQ

CERTIFIED IQNet MANAGEMENT SYSTEM

SOA COOP S.p.A.
Costruttori Qualificati Opere Pubbliche

AGGER CO. S.R.L.
Sede legale: Via Dante Alighieri 27/2 - Uffici: Via del Commercio 42 - 35013 Cittadella PD
Tel. 049 5971382 - Fax 049 9401264 - info@aggerco.it

AUTOFFICINA SANDRI SRL
www.autofficinasandri.it
autofficina sandri srl = servizio a 360°
CENTRO REVISIONI AUTO - MOTO - CAMION
RIPARAZIONI MECCANICHE - ELETTRAUTO-CRISTALLI
VEICOLI INDUSTRIALI e AUTOVETTURE
centro AUTORIZZATO all'installazione delle BLACK BOX (SISTRI)
SERVIZIO
AFFIDABILE, COMPLETO
ALTAMENTE QUALIFICATO
sede: Via Nazionale, 120 BELVEDERE di TEZZE SUL BR. (VI) - tel. 0424 560124
Autorizzato:
IVECO
ASTRA
NUOVO CENTRO REVISIONI
AUTO - MOTO - QUAD
(Aut. Min. M.C.T.C. n. 85203 del 17/11/2009)
filiale: via Schio, 5 36061
Bassano del Grappa (VI)
tel: 0424 504807
bassanorevisioni@gmail.com

Trasparenza e disinformazione

Cari concittadini,
permettetemi innanzitutto di complimentarmi pubblicamente con i manutentori dell'Ufficio Tecnico che, dopo le criticità degli sfalci del verde pubblico dell'anno 2010, stanno affrontando in questi giorni questo delicato compito, con professionalità e dedizione.
Come accennai di fronte alle ingenerose critiche della scorsa primavera - estate, il famigerato patto di stabilità non ci permise di continuare ad affidare tale importante servizio alle cooperative sociali.
Agendo come il buon padre di famiglia, l'amministrazione decise di risparmiare lo scorso anno utilizzando gli obsoleti strumenti disponibili in magazzino e programmò l'acquisto di un trattorino specializzato per l'anno in corso.
Così è avvenuto e così siamo riusciti a fornire un servizio ottimale che è sotto gli occhi di tutti. Ringrazio quindi i tanti cittadini che si sono complimentati per l'attuale gestione dello sfalcio e posso affermare in serenità che, in pochissimo tempo, l'amarezza delle passate critiche ha lasciato il posto alla soddisfazione per avere migliorato il lavoro.
Mi permetto di utilizzare questo spazio per fornire qualche informazione di servizio. Il settore manutenzioni del Comune è stato riorganizzato per evitare inutili sovrapposizioni e confusione nella gestione dei lavori da effettuare. A partire da inizio anno la Geometra Marilisa Doro coordina gli operai comunali e organizza quotidianamente il loro lavoro. Per tale motivo e nell'ottica di un'assoluta trasparenza, **invito tutti i cittadini che abbiano necessità di richiedere qualche manutenzione pubblica o di segnalare qualche disservizio di evitare le richieste al singolo operaio**; questo perché non sempre la persona riesce a ricordare quanto richiesto e, in nessun caso, può modificare il piano di lavoro senza il coordinamento della responsabile. **Per tale motivo prego tutti di contattare la Geometra Doro al numero telefonico 049-5949945**.
Vengo quindi ad affrontare l'ennesimo *punctum dolens* creato dalla sindrome del "NIMBY"* e dalle sterili e inutili speculazioni demagogiche di **oppositori** e **persone interessate**.
L'amministrazione comunale, infatti, dopo avere sposato la linea della promozione delle fonti rinnovabili in ottica imprenditoriale pubblica, oltre ad avere *in itinere* il progetto fotovoltaico da 1 Megawatt, ha iniziato un percorso con la partecipata ETRA SpA per valutare la possibilità di realizzare un impianto a biomassa sul territorio comunale; il tutto per produrre energia pulita e preservare le falde acquifere dagli effetti dannosi dello sversamento selvaggio dei liquami sui nostri campi.
Non credo che tutti sappiano che, a fronte della direttiva nitrati, spesso accade che gli agricoltori siano costretti ad indicare come zone di smaltimento, terreni fuori provincia e a volte fuori regione per rispettare i parametri di legge.
Il Vice Sindaco Lorenzo Piotto, con la massima trasparenza che contraddistingue la sua persona e il *modus agendi* di questa amministrazione, ha coinvolto la cittadinanza della località Boschi al fine di valutare insieme l'opportunità del progetto e contestualmente monitorare di concerto l'eventuale realizzazione dello stesso.
Dopo avere ricevuto l'appoggio e lo stimolo delle associazioni di categoria e dopo avere presentato in più occasioni tale idea, di punto in bianco ci si è trovati di fronte all'ennesima raccolta firme per bloccare ogni iniziativa di buon governo: molti firmatari non sanno per cosa hanno firmato o sono stati indotti da sedicenti "vati" a credere che si tratti dell'utilizzo di reflui fognari, che si tratti di un megadigestore, che sia un depuratore che scarica in Brenta e, chi più ne ha più ne metta...
Per fugare tutti questi dubbi e queste perplessità, con alcuni residenti di buona volontà, ci siamo recati a visitare l'impianto di Tosetto a Limena dove siamo stati accolti dal titolare, il Sig. Disma. Abbiamo potuto constatare l'enorme potenzialità di un impianto di questo genere che produce energia pulita e, al tempo stesso, fertilizzante di qualità eccellente, permettendo all'imprenditore agricolo di evitare l'utilizzo dei concimi chimici; questo a tutto vantaggio dell'ambiente!
La competenza del Sig. Tosetto che collabora con diversi ricercatori e istituti universitari ci ha aperto un mondo che non conoscevamo e ci ha fatto molto riflettere sulle influenze dei poteri forti che veicolano le azioni delle masse per gestire pro domo loro determinate situazioni.
Siamo di fronte alla grande macchina mediatica della disinformazione che permette a pochi di governare le masse e di orientarne le idee. Del resto anche i produttori di fertilizzanti chimici, di urea derivata dal petrolio, non possono vedere di buon occhio un fertilizzante naturale che, con la digestione anaerobica dei batteri buoni, è disponibile a costo zero per le aziende agricole.
Vi ho accennato ad alcune delle considerazioni fatte con il Sig. Tosetto solo per fare capire a tutti quanto assurdo sia speculare sulle buone intenzioni di un'amministrazione che vuole agire come imprenditrice pubblica a vantaggio di tutti, anche per rimpinguare il mortificato bilancio del Comune.
Non siamo bravi a progettare palazzoni... Cerchiamo di creare benessere per la nostra gente, gestendo una farmacia comunale per fornire servizi, anche riducendo gli utili! E vorremmo che fosse il Comune a fare gli affari, invertendo quella odiosa tendenza diffusa che vede i politici impegnati a favorire gli affari di pochi "amici". La mia, la nostra speranza è quella di essere capiti!
Sarebbe molto più comodo uscire con cento ordinanze per fare can can, ampliare le zone industriali senza prevedere la viabilità necessaria, non toccare mai argomenti dove l'opposizione può poi speculare... Questo atteggiamento, in letteratura, viene definito "NIMTO"*. Ma noi siamo persone responsabili che, di fronte ad una situazione economica nazionale a dir poco drammatica, stanno tentando di non aumentare le tasse, di mantenere i servizi e d'investire per creare reddito pubblico con nuovi strumenti tecnologici e normativi.
La mia considerazione dei fontanivesi è altissima!
La mia speranza è solo quella che l'amministrazione sia compresa!
Siamo estremamente sereni pensando al momento in cui ci rimetteremo al giudizio del popolo! Tutti voi ormai conoscete la situazione economica, i vincoli mortali del patto di stabilità, le mille difficoltà quotidiane dei Comuni! Inutile spendere ancora parole!
Al vostro buon cuore e alla vostra intelligenza mi sento quindi di lasciare la riflessione su questo e su tutti gli argomenti che affronteremo da qui al 2014.
Da noi, da voi, dipende il futuro di Fontaniva. Credo che non se ne possa più della politica urlata, degli spot a 5 giorni dalle amministrative, dei condoni e di chi la spara sempre più grossa...
L'amministrazione confida nella maturità dei fontanivesi...
Ma Vi prego di fidarvi di me e dell'amministrazione!
Non siamo politici di professione; siamo cittadini prestati alla politica che tentano di andare controcorrente trovando soluzioni nuove a problematiche emergenti. I poteri forti non ci hanno mai amato, lo sappiamo! Ma non abbiamo intenzione d'invertire la rotta!
Siamo a vostra completa disposizione per spiegare cosa si vuole fare, perché si fa una cosa e per rendervi tutti "protagonisti del nostro futuro".

*all'interno di questo numero del Fons Viva trovate un articolo di Fabio Savelli in merito al Nimby e al Nimto!

Il Sindaco *Marcello Mezzasalma*

MERCURY STORE

ITALY | EUROPE | RUSSIA

ABBIGLIAMENTO e ACCESSORI di STOCK

GRANDI FIRME

A PREZZI INCREDIBILI!!!

SHOW ROOM
c/o CENTRO SPORTIVO AL SOLE
Via Giovanni XXIII, 30 - FONTANIVA (PD)

OGNI ULTIMO SABATO E DOMENICA DEL MESE

Via F. Stefani, 5 | CITTADELLA (PD) | ITALY | Tel/Fax + 39 049 2135538
347 6970370 | mercuriantonio@live.it | www.mercurystock.com

Bilancio di previsione 2011

Il bilancio di previsione 2011 ed il bilancio pluriennale 2012-2013 del Comune di Fontaniva sono stati redatti e approvati rispettando le disposizioni in materia di Patto di Stabilità così come previsto dalle Leggi 133/2008, 122/2010 e 220/2010.
Il Bilancio di previsione 2011 del Comune di Fontaniva nel suo complesso, includendo le partite di giro, pareggia a Euro 7.622.175,00.

Entrate Tributarie:

- ICI per Euro 1.135 mila (tale dato è stato determinato sulla base dell'assestato 2010. Sarà da verificare in corso d'anno: i nuovi valori catastali degli immobili che hanno perso il requisito della ruralità; passaggio di terreni da agricoli ad edificabili a seguito di adozione del Piano Interventi);
- Accertamento ICI anni precedenti (stime prudenziali su accertamenti anni 2008-2009) Euro 25 mila;
- Addizionale comunale sul consumo energia elettrica Euro 115 mila;
- Compartecipazione IRPEF (dato previsto all'Ente dal Ministero dell'Interno) Euro 133 mila, T.O.S.A.P. Euro 28 mila;
- Diritti pubbliche affissioni Euro 26 mila la cui previsione è quantificata sulla base del canone definito nel contratto di proroga del servizio.

Entrate da Trasferimenti:

- Trasferimenti correnti dallo Stato per Euro 1.279 mila. Gli importi sono previsti sulla base di comunicazione del Ministero dell'Interno e dalla Legge Finanziaria 2011 e sono suscettibili di aggiornamenti. In particolare si segnala la riduzione dei trasferimenti sul fondo ordinario per Euro 179 mila così come previsto dalla Legge 78/2010;
- Trasferimenti dalla Regione ammontano per Euro 103 mila;
- Trasferimenti per servizio segreteria convenzionata da parte di altri Comuni per Euro 66 mila.

Entrate Extratributarie:

- Proventi per servizi pubblici per Euro 331 mila (fra cui si segnala Euro 45 mila per servizi di segreteria Ufficio tecnico e diritti di rogito sui contratti, Euro 104 mila per ammende e oblazioni Codice della Strada, Euro 50 mila per servizio trasporto alunni, Euro 26 mila per servizi cimiteriali, Euro 40 mila per concorso spese riscaldamento centro anziani, Euro 31 mila per servizio mensa, Euro 10 mila per corsi extrascolastici);
- Proventi da beni dell'Ente 190 mila (fra cui Euro 164 mila da fitti, Euro 17 mila per concessioni cimiteriali ed aree pubbliche);
- Interessi attivi su giacenze di tesoreria per Euro 15 mila determinati sulla base dei fondi esistenti nel conto fruttifero di Tesoreria e delle somme disponibili presso la Cassa Depositi e Prestiti;
- Utili dalla partecipazione nella Farmacia comunale per Euro 15 mila;
- Proventi diversi per Euro 165 mila (fra cui si segnala Euro 45 mila quale provento per la gestione rete metano, Euro 8 mila per concorso spesa rette ricovero anziani e indigenti, Euro 15 mila per contributo tesoreria comunale; Euro 40 mila per rimborso rate su mutui fognatura da parte di ETRA).

Entrate in Conto Capitale:

- Alienazioni di terreni e fabbricati non strumentali all'esercizio delle funzioni istituzionali per Euro 1.274 mila riguardanti gli immobili individuati nel Piano delle alienazioni dei beni immobili per l'anno 2011, di cui al precedente punto all'ordine del giorno;
- Trasferimenti di capitale dalla Regione per Euro 1.563 mila (fra cui si segnala Euro 108 mila quale contributo per la realizzazione della sede/deposito per la Protezione Civile, Euro 1.455 mila quale contributo per la sistemazione villa Borromeo;
- Contributo da privati per realizzazione del parco inclusivo quartiere dei fiori 250 mila;
- Proventi per concessioni edilizie per Euro 158 mila (tale stima deriva dalle previsioni di interventi abitativi o di tipo industriale conseguente l'adozione del piano interventi).

Entrate da accensioni di prestiti, si segnala che per il 2010, 2011 e 2012 non è prevista l'assunzione di nuovi prestiti.

Di seguito si evidenzia la capacità di indebitamento dell'Ente, tenuto conto delle modifiche apportate dalla Legge n. 220 del 13 dicembre 2010 (Legge di stabilità 2011):

- Entrate correnti dei primi tre titoli del consuntivo 2009 Euro 4.011.126,94
- Limite di impegno di spesa per interessi (8% delle entrate) (A) Euro 320.890,16
- Interessi passivi paganti nel 2010 (B) Euro 257.294,33
- Importo impegnabile per interessi su nuovi mutui (A-B) Euro 63.595,83.

Sulla base dell'importo impegnabile per interessi su nuovi mutui, ipotizzando un tasso medio di interesse del 2%, l'importo complessivo di nuovi mutui che l'Ente potrebbe accendere ammonta a circa Euro 3.180 mila. Si segnala che i mutui in essere al 31.12.2010 come certificato alla Corte dei Conti ammontano a Euro 5.675.761,10.

◊ Per quanto riguarda le **Spese Correnti**, la spesa complessiva si attesta ad Euro 3.391 mila in linea con le previsioni definitive per l'anno 2010 pari ad Euro 3.393 mila.

◊ Per quanto riguarda le **Spese in conto capitale** la spesa complessiva si attesta ad Euro 3.245 mila, in aumento rispetto alle previsioni definitive per l'anno 2010 pari ad Euro 1.819 mila. A tal riguardo si evidenzia:

- Spese per funzioni generali di amministrazione, di gestione e di controllo per Euro 45 mila di cui Manutenzione patrimonio Euro 23 mila, automazione servizi comunali e sistemazione uffici Euro 15 mila;
- Spese per funzioni di istruzione pubblica per Euro 10 mila e riguardante principalmente l'acquisto di arredo per i plessi scolastici;
- Spese per funzioni concernenti la cultura e i beni culturali per Euro 1.960 mila e relativi alla sistemazione Villa Borromeo, la cui realizzazione è prevista nel piano opere pubbliche 2011;
- Spese per funzioni nel settore sportivo e ricreativo per Euro 310 mila e relativi alla realizzazione di un parco inclusivo quartiere dei fiori, la cui realizzazione è prevista nel piano opere pubbliche 2011;
- Spese nel campo della viabilità e dei trasporti per Euro 590 mila fra cui si segnala la sistemazione area retrostante sede Municipio (piano opere pubbliche 2011) per Euro 450 mila; manutenzio-

LL.PP. resoconto manutenzioni

Si elencano di seguito alcuni degli interventi che si sono conclusi in questi mesi:

- manutenzione di alcuni importanti tratti di fossati di scolo delle acque piovane provenienti dalle sedi stradali, compresa la pulizia e il ripristino della quota del fondo tale da garantire la pendenza necessaria per il deflusso delle acque; quali via Boschetti, Viale del Progresso, via Barina;
- realizzazione di nuovo tratto di scolo acque meteoriche con n.3 caditoie presso via Montagnola;
- manutenzione straordinaria del marciapiede di via Roma da P.zza M. Nichele all'incrocio con via Maglio, prevedendo la fresatura e rifacimento dello strato superficiale;
- fresatura di alcuni tratti stradali ed asfaltatura presso sottopasso di via Delle Giare;
- ripristino e manutenzione del ciglio via Delle Zattere;
- 1° sfalcio cigli stradali completato ed eseguito da ditta appaltatrice, la quale provvederà anche ai prossimi sfalci in previsione per la stagione;
- 1° sfalcio aree verdi pubbliche completato con personale ed attrezzatura comunale;
- pulizia della copertura della scuola elementare di San Giorgio in Brenta;
- spostamento del restringimento delle carreggiate di via Vignale ed installazione della segnaletica stradale definitiva;
- installazione porte REI di compartimentazione vano scala presso la scuola elementare di San Giorgio in Brenta;
- manutenzione linea pubblica illuminazione presso via Velo a seguito di guasto.

Si elencano anche alcuni interventi in corso d'opera:

- intervento di manutenzione e pulizia copertura centro Padre Odone Nicolini.

Le manutenzioni ordinarie varie quali ad esempio gestione dell'illuminazione pubblica, piccola riparazione presso pubblici edifici e manutenzioni ordinarie strade sono garantite in modo continuo e su tutto il territorio.

LL.PP.

Lavori di "Estensione della rete di raccolta nelle vie Della Riva e Molino": • Importo dei lavori a base d'asta €. 159.174,70 • Somme a disposizione €. 42.750,30 • TOTALE: €. 201.925,00

I lavori di realizzazione della nuova condotta sono conclusi fatto salvo dell'asfaltatura di via Molino che verrà eseguita a breve.

Villa Borromeo aperta al pubblico!

La villa Borromeo può essere visitata per la prima volta, dopo l'esecuzione dei lavori del 1° stralcio di restauro, in occasione della tradizionale sagra di San Giorgio in Brenta, domenica 24 giugno in due turni: alle ore 11.30 e alle ore 18, con guida. Si potrà così rendersi conto di persona della tipologia e dei lavori svolti nel primo stralcio, finalizzati sostanzialmente a dare stabilità all'edificio che risale alla prima metà del 1500 e a dotare il complesso delle strutture essenziali di servizi pubblici che ne renderanno possibile quanto prima la più efficiente e sicura fruizione del pubblico e dei visitatori. Come è noto, la villa, in comodato d'uso per 99 anni al Comune di Fontaniva, è destinata a raccogliere i reperti già catalogati e offerti dalla popolazione per il Museo storico agricolo e del territorio della Brenta. Sarà anche sede di esposizioni e ambienti per usi pubblici polifunzionali. Il visitatore, in condizioni di sicurezza, sarà accompagnato dai progettisti arch. Giancarlo Scudella e Anita Brotto e dal direttore dei lavori. I visitatori avranno a disposizione i progetti, immagini, tabelloni, documentazioni dei lavori svolti; alla conclusione del percorso il Gruppo Nuove Iniziative di San Giorgio in Brenta offrirà l'aperitivo ai visitatori. L'iniziativa è promossa dagli assessorati ai lavori pubblici e alla cultura.

Nuova gestione dei servizi cimiteriali a Fontaniva

A partire dal 1 maggio 2011 fino al 30 aprile 2013 i servizi cimiteriali di Fontaniva sono svolti dalla ditta Area Servizi del sig. Diego Ziliotto di Borso del Grappa, risultato vincitore della apposita gara di appalto. Il numero di reperibilità della ditta è: 0423910138. Si ricordano agli utenti alcune raccomandazioni valide per tutti: non collocare addobbi e fioriere troppo ingombranti in modo da non ostacolare il sicuro e agevole accesso alle tombe e ai loculi vicini; non utilizzare e spostare fiori e vasi dalle tombe e loculi altrui.

ni strade e pubblica illuminazione per Euro 65 mila; itinerario ciclo pedonale lungo fiume Brenta Euro 75 mila;

- Spese per funzioni riguardanti la gestione del territorio e dell'ambiente per Euro 309 mila di cui incarichi professionali esterni Euro 35 mila, realizzazione magazzino protezione civile (piano opere pubbliche 2011) Euro 240 mila, acquisto mezzo per manutenzione verde Euro 30 mila.
- Spese per funzioni nel settore sociale per Euro 21.500,00 e relative alla gestione del servizio necroscopico e cimiteriale.

◊ Per quanto riguarda le **spese per rimborso** di prestiti si evidenzia: quote capitale ammortamento mutui per Euro 239 mila di cui Euro 213 mila relativi alle quote di ammortamento dei mutui ed Euro 26 mila relativi al finanziamento infruttifero decennale concesso dalla Regione per il restauro di Villa Borromeo e scadente nel 2015.

Programma triennale lavori pubblici 2011-2013 ed Elenco annuale Lavori Pubblici

Lo schema di programma è stato deliberato dalla Giunta comunale con delibera n. 93 del 14.10.2010 e in seguito modificato con delibera 42 del 03/03/2011. Per gli interventi non manutentivi sono approvati i progetti preliminari. Per un'analisi degli interventi previsti si rinvia alle delibere di Giunta Comunale citate.

Indicatori finanziari ed economici generali

	Rendiconto 2009	Previsione / Rendiconto 2010	Previsione 2011
Abitanti	8.201	8.250	8.300
Dipendenti	33	33	33
Autonomia finanziaria (E: Titolo I + Titolo III / E: Titoli I + II + III) x 100	58,74%	56,11%	60,00%
Autonomia impositiva (E: Titolo I / E: Titoli I + II + III) x 100	36,80%	37,52%	40,27%
Pressione finanziaria pro capite (E: Titolo I + Titolo III / Popolazione)	287,32	258,19	262,42
Pressione tributaria pro capite (E: Titolo I / Popolazione)	180,02	172,64	176,14
Intervento erariale (E: Trasferimenti statali / Popolazione)	37,34%	39,12%	35,23%
Intervento regionale (E: Trasferimenti regionali / Popolazione)	2,55%	2,92%	2,84%
Indebitamento pro capite (S: Residui debiti mutui / Popolazione)	719,75	687,97	655,06
Rigidità spesa corrente (S: Spese personale + quota amm.to mutui / E: Titoli I + II + III) x 100	36,74%	38,98%	41,74%
Rapporto dipendenti / popolazione (Dipendenti / Popolazione) x 100	0,40%	0,40%	0,40%

Rendiconto per l'esercizio finanziario 2010

Programma dell'esercizio - Obiettivi - Verifica risultati

Il patto di stabilità nell'anno 2010 è stato rispettato in termini di competenza mista.

L'Amministrazione tuttavia, ritiene doveroso esplicitare le seguenti considerazioni:

- Vista l'attuale situazione di stallo e di forte crisi in cui versa l'economia, si ritiene che i Comuni possono dare nuovo impulso contribuendo al sostegno dei lavori pubblici di piccola, media e grande entità, con effetti anticiclici sull'economia locale e nazionale e con effetti positivi sull'occupazione;
- È stato difficile rispettare il vincolo del patto di stabilità interno inerente la gestione di cassa poiché le modalità di costruzione dell'obbiettivo assegnato non tengono conto della circostanza che i pagamenti sono conseguenza necessaria degli impegni di spesa assunti per obbligazioni legittimamente perfezionate, anche negli esercizi precedenti, soprattutto in relazione alle spese di investimento. Inoltre per realizzare le opere pubbliche programmate il Comune ha impegnato, nel pieno rispetto della normativa vigente, le somme occorrenti, perfezionando obbligazioni giuridicamente vincolanti con terzi soggetti, in particolare imprese fornitrici di lavori, beni o servizi;
- Ciò che maggiormente caratterizza la situazione del Comune di Fontaniva è la limitazione esistente per i pagamenti al Titolo II della spesa (investimenti in conto capitale), cioè i pagamenti per gli interventi infrastrutturali, le opere pubbliche e qualsiasi altro investimento. Tale limite riguarda principalmente impegni effettuati negli esercizi precedenti;
- Da non sottovalutare inoltre i maggiori esborsi per interessi per ritardato pagamento o per risarcimento danni e spese legali che le aziende appaltatrici potrebbero richiedere a causa del continuo ritardo e/o impossibilità di effettuare i pagamenti per opere già a carico del Comune.

Gli interventi in infrastrutture riguardavano alcune opere già in fase di realizzazione, altre il cui iter era arrivato alla fase progettuale (definitiva-esecutiva) altre ancora il cui appalto dei lavori si doveva effettuare nel corso del 2010.

Sul versante degli investimenti l'esercizio finanziario 2010 ha visto le seguenti opere:

- completamento dei lavori del sottopasso a tutto traffico di collegamento della S.S. Postumia con il "Quartiere dei Fiori". Liquidati gli indennizzi ai privati espropriati.
- Esecuzione dei lavori di messa in sicurezza edifici scolastici L.27.12.2002, n.289, ART.80, comma 21) Scuola Primaria "Cesare Battisti" e Secondaria di Primo Grado "Leon Battista Alberti". Sono in corso di definizione le pratiche amministrative per l'ultimazione dell'opera.
- Ampliamento cimitero del Capoluogo con la realizzazione di ulteriori 40 Tombe di famiglia. L'intervento risulta completato in ogni dettaglio.
- Intervento di asfaltatura strade (VIII stralcio).
- Sistemazione Villa Borromeo per Museo Agricolo -1° stralcio.
- Sistemazione area esterna Magazzino Comunale. Lavori in corso di esecuzione.

La verifica dei risultati porta a considerare che gli obiettivi, in sintonia con il programma, sono stati conseguiti.

La situazione gestionale del Comune per quanta riguarda il risultato economico finanziario conferma una solidità patrimoniale strutturale e risulta perfettamente coerente con il principio di sana e corretta amministrazione.

Spese d'investimento

Le spese di investimento riguardano il piano annuale delle opere pubbliche. Gli investimenti avviati sono

Indicatori finanziari ed economici dell'entrata	2006	2007	2008	2009	2010
Autonomia finanziaria (E: Titolo I + III / E: Titoli I+II+III) x 100 (evidenzia l'incidenza delle entrate proprie su quelle correnti segnalando quanto la capacità di spesa è garantita da risorse autonome)	86,37%	72,59%	60,12%	58,74%	56,11%
Autonomia impositiva (E: Titolo I / E: Titoli I+II+III) x 100 (evidenzia la capacità dell'Ente di prelevare risorse coattivamente)	75,19%	52,52%	38,54%	36,80%	37,52%
Dipendenza da trasferimenti (E: Titolo II / E: Titoli I+II+III) x 100 (evidenzia la dipendenza dell'Ente da contribuiti e trasferimenti correnti)	13,63%	27,41%	39,87%	41,26%	47,57%
Pressione tributaria pro capite (E: Titolo I / popolazione) (evidenzia il prelievo tributario medio procapite)	350,43	246,70	182,90	180,02	168,98

definiti dagli impegni assunti mentre la valutazione dello stato di avanzamento degli investimenti è data dai pagamenti avvenuti in conto degli impegni. Per avere un quadro complessivo dell'attività svolta nell'anno in esame nel settore degli investimenti occorre tenere conto delle risultanze relative alla gestione dei residui passivi del conto capitale (il cui saldo a fine 2009 ammonta ad Euro 4.219.335,31). È noto infatti che i programmi di investimento, soprattutto quelli relativi ad opere pubbliche, comprendono la fase della progettazione, finanziamento ed appalto che impegnano spesso interamente l'esercizio in cui sono inclusi, per cui l'effettivo avanzamento dei programmi stessi si ha nell'esercizio o negli esercizi immediatamente successivi.

Dal conto consuntivo risulta che la previsione definitiva di spesa in conto capitale di competenza del 2010 è stata di Euro 1.818.658,00 gli impegni ammontano ad Euro 761.418,62 (questi ultimi sono stati coperti per Euro 140 mila con l'avanzo di amministrazione del 2009, per Euro 51 mila con alienazione di beni, per Euro 60 mila da contributi da soggetti privati, per Euro 138 mila da proventi da concessioni edilizie, per Euro 97 mila per contributi dalla regione e per la parte rimanente con utilizzo di surplus di parte corrente e con economie derivanti da residui di esercizi precedenti).

I pagamenti ammontano ad Euro 598.735,78 (di cui Euro 469.503,72 in conto residui e Euro 129.232.06 in conto competenza)

Il totale residui passivi in conto capitale da riportare nell'anno 2011 ammonta ad Euro 4.238.445,78

Infine si dà evidenza dei risultati di gestione conseguiti e del fondo cassa alla fine di ogni anno nel periodo 2006-2010:

Valori in migliaia di euro

	2006	2007	2008	2009	2010
Risultato di gestione	527	2.031	421	146	145
Fondo cassa al 31 dicembre	6.730	5.453	6.555	3.017	3.323

Nimby, gli italiani si scoprono anti-rinnovabili

Gli impianti ad energia pulita al centro delle contestazioni. Aumento delle proteste soprattutto per le centrali a biomasse: «Vengono scambiate per inceneritori»

MILANO - E a pensare che sono nate da un'idea di Carlo Rubbia, premio Nobel per la Fisica, che da sempre è un fervente sostenitore delle centrali a biomasse, perché producono energia da materiali di origine organica senza aumentare l'anidride carbonica presente nell'aria. Ma ad essere guardati con sospetto, scontando gli effetti perversi provocati dalla cultura Nimby (not in my back yard, «non nel mio giardino») ora sono anche gli impianti eolici (sono 29 le contestazioni riscontrate nel 2010) e fotovoltaici (nove manifestazioni di protesta da parte di comitati di varia estrazione nell'anno passato).

L'INDAGINE - A rivelarlo l'Osservatorio Nimby, il termometro delle contestazioni ambientali in Italia, promosso dall'istituto di ricerca Aris. Che mette subito in risalto come la nascita di fenomeni spontanei, la creazione di comitati in seno alla società civile, spesso la sponda dei partiti politici, stia aumentando anno per anno la massa critica (e la capillarità sul territorio) delle contestazioni in materia ambientale. Nell'occhio del ciclone soprattutto il settore elettrico (il 58% del monte complessivo dei fenomeni di agitazione provengono da qui), a seguire i rifiuti (nel 32,5% dei casi) e molto di meno - e questo è un paradosso - le infrastrutture (5,3%) e gli impianti industriali (4,1%), quelli che teoricamente presentano un maggiore impatto ambientale.

LE RAGIONI - Popolo disinformato o semplicemente animato da una smania di rivalsa nei confronti di una classe politica che percepisce distante? Oppure una patria di sobillatori pronti a contestare ogni progetto sul territorio? Dice Alessandro Beulcke, presidente Aris, che il tutto è frutto di una serie di concause: «poca comunicazione, media disinformati, aziende reticenti, scarsa partecipazione ai progetti e soprattutto politica del consenso a breve termine». Se i corpi intermedi non svolgono il ruolo di depositari delle richieste dal basso e finiscono per canalizzare il dissenso, colpa è anche della poca conoscenza riguardo all'impatto ambientale degli impianti. Scrive il report di Aris che «le centrali a biomasse vengono confuse con gli inceneritori e la logica della contestazione tout court colpisce soprattutto i progetti ancora da realizzare (nel 62,8% dei casi, ndr.), spesso in attesa di ricevere le autorizzazioni necessarie o addirittura al mero stato di ipotesi».

LA POLITICA - Il termine chiave qui è **NIMTO** (Not in my term of office, «non durante il mio mandato elettorale»), il trionfo del consenso a breve termine: sono sempre più i movimenti politici sul territorio a strumentalizzare la sindrome Nimby per fini elettorali. Ingolfando così la macchina amministrativa e provocando una serie di veti incrociati tra gli enti pubblici interessati alla realizzazione di un'opera in una determinata comunità. E se nella percezione dell'opinione pubblica i campioni del dissenso sono da sempre movimenti ambienta-

Grazie a Telemar S.p.A. a Fontaniva Internet a banda larga

Telemar porta la propria connessione wireless INTERBANDA anche a Fontaniva. Grazie alla collaborazione con l'azienda IT Mikrotecnica srl, con sede nella zona industriale di Fontaniva, e alla disponibilità di Fornaci Zulian, che ha messo a disposizione il proprio tetto, è stato installato un ponte radio che fornisce connettività internet al territorio comunale di Fontaniva. **Il servizio è già attivo**. Ora tutte le famiglie e le aziende di Fontaniva dispongono di un'opportunità in più per collegarsi ad internet in **banda larga a costi accessibili** anche nelle aree che fino ad oggi non erano coperte dal servizio. Telemar opera da 16 anni sulle reti internet e dal 2005 ha sviluppato una propria rete wireless alternativa alle adsl cavo con più di 100 ripetitori distribuiti anche nel padovano. Per attivare il servizio le **famiglie** possono chiamare Telemar al numero verde loro dedicato 800.933.309; il team commerciale è a disposizione per formulare il contratto e dare tutte le informazioni desiderate. Il costo è di 18,00 euro al mese ivati, per navigare senza limiti di tempo; il pagamento può essere effettuato anche a bimestri tramite carta di credito direttamente dal portale Telemar. Sempre dal Sito si può verificare se c'è copertura sulla propria via e procedere quindi alla richiesta della connessione. L'installazione è semplice, può essere fatta anche da un proprio antennista e i tempi di rilascio sono veloci. Per le **aziende**, invece, il wireless di Telemar ha un ventaglio di soluzioni ampio e adatto ad ogni esigenza, anche per chi ha necessità di avere connessioni a banda dedicata e riservata da 2 fino a 20... 30 e oltre Mbps. La rete internet di Telemar comprende Wireless, ADSL e HDSL tradizionali e FIBRA: queste soluzioni possono essere gestite in contemporanea offrendo al cliente la ridondanza della connettività così da non restare mai senza internet. Il numero verde dedicato alle aziende è 800.222.800. Maggiori informazioni le potete trovare sul sito **www.telemar.it**

Telemar ha sponsorizzato l'edizione 2011 del concorso "Umoristi a Marostica". Il fontanivese Giancarlo Sartore è stato premiato!

Sversamento di gasolio

in via del Beato: pronto intervento di ARPAV, VVFF di Padova e VVUU di Fontaniva

In data 15 marzo un autocarro, in seguito alla rottura del tubo di alimentazione del gasolio, ha provocato uno sversamento di alcune decine di litri di combustibile nella canaletta consortile in via del beato. La segnalazione tempestiva ad opera di un cittadino ha consentito un pronto sopralluogo di un tecnico di ARPAV e dei Vigili della Locale stazione comunale, grazie al cui intervento si è potuto reperire alcuni salsicciotti e altro materiale oleoassorbente che hanno efficacemente rimosso la situazione di inquinamento, mettendo il corpo idrico in sicurezza. Ecco un buon esempio di spirito civico e di collaborazione tra il cittadino e le istituzioni pubbliche, che in questo modo possono agire tempestivamente e con maggiore efficacia a tutela degli interessi pubblici cioè dell'igiene, della salute e della sicurezza dell'ambiente e delle persone.

Piante sradicate, golene del Brenta: via alla raccolta

A causa dei noti eventi alluvionali, le procedure di autorizzazione/concessione alla raccolta di piante sradicate giacenti nell'alveo del fiume Brenta, hanno avuto quest'anno qualche ritardo. Ma ciò è stato dovuto anche al fatto che la procedura concessiva è anche sottoposta alla preventiva VINCA -Valutazione di Incidenza Ambientale sui siti Natura 2000 (come è l'ambiente fluviale del nostro Brenta) da parte della Commissione Tecnica Regionale. Questa solo il 25.1.2011 ha espresso parere favorevole all'istanza del Comune di Fontaniva inoltrata il 25.1.2010. Il Genio Civile a questo punto ha emesso il provvedimento di concessione, pervenuto il 11 marzo 2011 al comune di Fontaniva. Immediata la pubblicazione del bando, che consente a chi ne ha i requisiti, di attivarsi per raccogliere le piante sradicate e utilizzarle per uso proprio e familiare.. Paradossalmente la durata originaria di tale concessione vale fino al 31 marzo ca e solo a seguito di eventi atmosferici significativi (trombe d'aria, fortunali ecc) il Comune sarà autorizzato a far eseguire la raccolta durante tutto l'arco dell'anno, previa per fortuna, semplice formale comunicazione via fax al Genio Civile...

listi e no-global (culturalmente più vicini alla sinistra, per questo definita antagonista) la ricerca Aris finisce per smentire anche quest'ultimo luogo comune: le giunte comunali di centro-destra sono contrarie percentualmente quasi come quelle di centro-sinistra (19,1% contro 20,8%). Ma i campioni del Nimby sono soprattutto le liste civiche, che nascono trasversalmente agli schieramenti e alle ideologie e finiscono per polarizzare la protesta, sedimentando le spinte carsiche provenienti dalla società civile.

(Estratto dal Corriere della sera) ***Fabio Savelli***

Anche Fontaniva tra le "zone vulnerabili da nitrati (ZVN)"

La prima designazione delle ZVN (zone vulnerabili all'inquinamento da nitrati di origine agricola) del Veneto è stata effettuata con il decreto legislativo n. 152/99. In tali zone sono compresi oltre FONTANIVA anche i comuni di Carmignano di Brenta, Grantorto, San Pietro in Gù, Tezze sul Brenta, Pozzoleone, Cartigliano, Schiavon, Rosà, Bassano del Grappa, Cittadella, Galliera Veneta, Tombolo, San Giorgio in Bosco ecc. in quanto "**zone di alta pianura-zona di ricarica degli acquiferi, di cui alla deliberazione del Consiglio regionale n. 62 del 17 maggio 2006**".
Le disposizioni contenute nel Titolo V della DGR 2495/2006, (in seguito completata ed integrata dalla DGR 2439/2007), **regolamentano l'utilizzazione agronomica degli effluenti zootecnici**, delle acque reflue e dei concimi azotati e ammendanti organici, nelle zone designate vulnerabili da nitrati di origine agricola e sono volte in particolare a:
promuovere strategie di gestione integrata degli effluenti zootecnici per il riequilibrio del rapporto agricoltura-ambiente.
Le aziende agricole e gli allevamenti sono obbligati a rispettare la Direttiva Nitrati. (DGR 8 agosto 2008, n. 2217. È notorio tuttavia l'**enorme difficoltà per tutti gli operatori del settore (specie allevatori di bestiame) di lavorare nel rispetto puntuale di tali normative sempre più restrittive**, perché miranti alla **salvaguardia della qualità delle risorse idriche territoriali, della qualità dell'ambiente e della pubblica salute**.

Attenti al caldo killer

Piano di sorveglianza per la tutela delle persone maggiormente suscettibili agli effetti delle ondate di calore.
Si invitano le persone interessate e gli ultrasessantacinquenni (chi ha qualche difficoltà di tipo cardiologico e/o respiratorio...) a mettere in atto idonei comportamenti e stili di vita, oltre che fornirsi di adeguate attrezzature di ristoro (stare in ambiente fresco, bere acqua, evitare di spostarsi nelle ore più calde, vestirsi adeguatamente, usare un ventilatore od altra analoga attrezzatura, ecc) per evitare di esporsi a rischi di malori provocati dalle alte temperature stagionali, specie se in presenza di personali patologie. Per esigenze gravi di assistenza urgente si può ovviamente far ricorso al 118.

Rispettate il riposo pomeridiano!

Il piano comunale di zonizzazione acustica obbliga tutti (anche i privati) al rispetto delle fasce di riposo notturno e pomeridiano. Dunque è vietato l'uso di rasaerba, decespugliatori e ogni altra attrezzatura rumorosa durante le tradizionali ore della pennichella pomeridiana (all'incirca fino alle 15.30).
In caso di segnalazione ai vigili, sono previste sanzioni pecuniarie.

Avviso di pericolo incendi boschivi stagione 2011

DIVIETO DI ACCENSIONE FUOCHI NELLE AREE RESIDENZIALI
Anche Fontaniva risulta inserita nell'elenco dei paesi il cui territorio è esposto facilmente al rischio di incendio della vegetazione e dei boschi naturali per effetto del caldo e della siccità eventuale estivi.
Si fa raccomandazione a tutta la cittadinanza di evitare accuratamente di accendere fiamme incontrollate e di segnalare in ogni caso situazioni di rischio di incendio alle autorità competenti, sia comunali sia statali, sia alle forze dell'ordine.
Si ricorda altresì che è fatto divieto, secondo i regolamenti in vigore, di accendere fuochi privati per bruciare sterpaglie, carte, rifiuti generici in prossimità di abitazioni private confinanti, strade, impianti e infrastrutture di interesse pubblico. Ogni violazione dl regolamento sarà sanzionata severamente da parte della polizia locale.

Brenta, scarichi sotto controllo; le alghe sono un fenomeno naturale

Il fiume Brenta gode di buona salute. E alcuni fenomeni di presenza di alghe notati a monte e a valle dei depuratori di Bassano del Grappa e Tezze sul Brenta sono del tutto fisiologici e paragonabili alla vegetazione presente nei torrenti di montagna.
LE ALGHE
È quanto emerge dall'indagine eseguita dall'Arpav a seguito di segnalazione di presenza di «mucillagine di colore quasi nero» nella zona di Fontaniva ai primi di marzo. L'11 marzo è stato eseguito un sopralluogo lungo il fiume Brenta partendo da Tezze sul Brenta, a valle dello scarico del depuratore consortile, e risalendo il corso fino a Bassano, a monte del Ponte Vecchio degli alpini. Trovando una sostanziale omogeneità di

colore e di vegetazione acquatica, si è ritenuto di effettuare 4 campionamenti conoscitivi di flora algale che sono stati poi analizzati in laboratorio. In base ai campioni prelevati, è possibile affermare che la patina scura che ricopriva quasi interamente i ciottoli del fiume era costituita da alghe appartenenti, in particolare, a due classi: Bacillariophyceae (Diatomee) e Chrysophyceae (rappresentate dalla specie Hydrurus foetidus).
La presenza di Diatomee e Hydrurus foetidus è un fenomeno naturale, imputabile alle favorevoli condizioni ambientali che si sono venute a creare tra la fine dell'inverno e l'inizio della primavera.

GLI SCARICHI DAI DEPURATORI

Gli scarichi che escono dai depuratori di Bassano del Grappa e Tezze sul Brenta e che si riversano nel fiume rientrano ampiamente nei limiti previsti dalla legislazione e ciò è testimoniato dagli autocontrolli eseguiti dal gestore e dai controlli fiscali eseguiti da ARPAV. Per quanto riguarda in particolare l'azoto, dall'impianto di Bassano escono circa 145 kg al giorno, da quello di Tezze circa 126 kg al giorno. A fronte dei 271 chilogrammi complessivi al giorno scaricati, va segnalato che il processo di trattamento gestito da Etra rimuove circa 600 kg/giorno di azoto che altrimenti finirebbero nel fiume.
Ciononostante, la struttura tecnica di Etra ha previsto di investire nel prossimo triennio circa 20 milioni di euro per adeguamenti impiantistici, in omaggio a un principio di salvaguardia molto più restrittivo rispetto ai parametri di legge.
Tra le principali innovazioni, si prevede :
- al **depuratore di Bassano del Grappa**: la realizzazione della nuova sezione di pretrattamenti, il potenziamento della sedimentazione finale, la costruzione di una sezione di disinfezione dello scarico mediante lampade UV, la realizzazione delle opere per il controllo e il trattamento delle acque piovane. Il complesso dei lavori, per un costo di 6,5 milioni di euro, prevede anche interventi improntati alla sostenibilità: la creazione di una linea di riuso dell'acqua di depurazione rigenerata per attività dell'impianto che richiederebbero altrimenti acqua potabile; l'insonorizzazione dei compressori e la posa di vegetazione con scopo di mitigazione paesaggistica. Il progetto esecutivo è già pronto: seguirà a breve l'approvazione da parte del Comune, quindi la valutazione di impatto ambientale entro l'anno, l'appalto nel 2012 e l'esecuzione dei lavori entro il 2014.
- al **depuratore di Tezze sul Brenta**: un nuovo manufatto di sollevamento iniziale, una nuova sezione per dissabbiare e disoleare, nuove vasche di predenitrificazione, la filtrazione a disco, la disinfezione con irraggiamento di UV. Si intende anche utilizzare il calore eccedente l'attività produttiva di un'industria adiacente al depuratore in modo da realizzare un impianto per essiccare il fango disidratato. Il totale degli interventi, finalizzati a trattare una mole di scarichi molto superiore alla attuale, ammonta a 13,5 milioni di euro. L'iter approvativo del progetto verrà concluso, da cronoprogramma, entro il 2011, e i lavori potranno avere inizio nel 2013.

CONCLUSIONI

I fenomeni rilevati lungo il corso del fiume Brenta sono del tutto naturali, dovuti ad alghe comuni e che solitamente proliferano in siti "sani".
La qualità dell'acqua scaricata dagli impianti di depurazione è perfettamente in linea con i vincoli di legge ma gli impianti verranno ugualmente potenziati sia per aumentare ulteriormente la tutela ambientale sia per fronteggiare eventuali possibili incrementi di utenze. Un incontro di verifica e consuntivo dei controlli è stato effettuato per iniziativa degli assessorati all'ambiente dei comuni di Fontaniva, Carmignano di Brenta e Cittadella, in una sede dell'ATO Cittadella il 14 aprile 2011.

Foto della pulizia del Brenta
30 aprile 2011

Le iniziative di ETRA nel territorio di competenza (73 comuni)

Per affrontare questi obiettivi, cioé per garantire la conservazione ottimale delle risorse e del patrimonio idrico del bacino territoriale di competenza (che è tra i più importanti d'Europa), si sta mobilitando, in coerenza con la sua mission istituzionale, come è doveroso, anche ETRA SPA con capitale e governo interamente in mano ai sindaci (comuni soci). ETRA SPA da tempo studia la fattibilità e si impegna per la realizzazione di impianti idonei a ritirare i reflui degli allevamenti, con conferimento in centrali apposite (vedi il progetto già avviato a Schiavon) in modo da ricavare azoto mineralizzato, gas, elettricità, nel rispetto di tutte le normative di sicurezza ambientale e della salute e igiene pubblica e con buone prospettive di sviluppare convenienti energie alternative. Va detto altresì che interventi di tale natura consentiranno di incentivare e salvaguardare le stesse attività locali di allevamento, dalle quali originano carni e prodotti lattiero-caseario di elevata qualità e provenienza certificata tipica. Nel contempo, attraverso il trattamento dei reflui, i cittadini residenti dello stesso territorio sono non sono solo garantiti sulla salubrità della risorsa idrica ma anche sulla potenziale eliminazione di maleodoranti spargimenti di letami naturali in vari orari e zone... Le produzioni agricole locali, poi, trarrebbero ulteriori benefici applicando meccanismi di rotazione colturale e contribuendo a svincolare i nostri piccoli imprenditori agricoli da logiche di prezzo imposte molto spesso da mercati sovranazionali. Un'ipotesi di studio per un impianto analogo è stata proposta da ETRA nel territorio di Fontaniva, a partire dagli ultimi mesi 2010, come è stato illustrato nei numerosi incontri con esperti e rappresentanti delle categorie interessate direttamente (agricoltori e allevatori e loro associazioni), e infine alla popolazione delle aree dove si può ipotizzare la realizzazione dell'impianto, aree sulle quali sono in corso tutte le valutazioni del caso in relazione alla compatibilità dell'impianto ipotizzato con i vincoli ambientali urbanistici paesaggistici, a prescindere dalla quale, ovviamente, né ETRA SPA né l'amministrazione comunale decideranno alcunché. Infine, sabato 21 maggio 2011, come era stato programmato, alcuni cittadini hanno potuto partecipare ad una visita diretta ad un impianto di biogas della ditta Tosetto nel territorio di Limena, funzionante da circa tre anni con risultati più che soddisfacenti e senza impatti negativi per gli insediamenti residenziali confinanti. Erano presenti il presidente dell'ETRA

ing. Stefano Svegliado, il sindaco Marcello Mezzasalma, il vicesindaco ass. ai LLPP Lorenzo Piotto, l'ass. all'ambiente Ernesto Spessato, l'ass. alle attività produttive Fortunato Scomazzon, i consiglieri comunali Fabiano Pampagnin e Elisa Scremin, il capo tecnico comunale Geom. Brugnaro Lino e alcuni cittadini che hanno potuto rendersi conto di persona, fare domande per chiarire, al di là di disinformazioni, speculazioni e vari "si dice", le strutture e l'operatività effettiva di questa tipologia di impianto. L'amministrazione comunale conferma così la sua intenzione, come sempre è stato ribadito, di portare avanti le indagini e le verifiche sul progetto con la massima trasparenza e partecipazione di tutti, fino alla decisione finale del percorso di verifica tecnica e scientifica, che non può essere ostaggio di giochi o speculazioni politiche o di pochi interessati. Questo è il modo di agire di una amministrazione seria e responsabile per l'oggi e il domani del nostro paese.

Evento unico per Fontaniva

Una grande occasione d'arte e di solidarietà

Mostra di grandi nomi al centro PADRE NICOLINI DA SABATO 15 OTTOBRE 2011 A DOMENICA 23 OTTOBRE 2011 Ingresso libero Saranno esposte Opere di: V. Morello, T. Zancanaro, P. Annigoni, E. Toniato, C. Zotti, M. Abis, D. Boscolo Natta, P. Alfonsi, G. P. Berto, E. Baracco, F. Beraldo, S. Boscolo, G. Liviero, L. Chinaglia, I. Corradin, M. Citron, B. Gorlato, G. Longinotti, L. Melis, P. Failla, G. Poletto, G. Sartori, G. Siccardi, G. Tonello, D. Turetta, I. Craffi, C. Magnolato, P. Meneghesso, G. Polisca, M. Ziggiotti e molti altri pittori che si stanno imponendo all'attenzione della critica.

Tipologia dell'evento

Questa collettiva di pittura e grafica ha lo scopo di esporre le opere di diversi grandi autori a Fontaniva, di far conoscere le attività dell'associazione ERIKA e del comitato UNAMANO che si propongono di raccogliere fondi per il progetto SCHAHOVIKA (solidarietà con la Bosnia). L'ass. ERIKA mette a disposizione le opere donate dagli autori o da collezionisti, stabilendo una possibile offerta per l'alienazione. Chi visita la mostra e sceglie un opera che gli interessa può riceverla versando un contributo all'ass.ERIKA con la causale "PROGETTO SCHAHOVICA UNAMANO", tramite bonifico o bollettino postale, detraibile nella denuncia dei redditi. Quanto sarà raccolto verrà interamente versato al comitato UNAMANO che potrà usarlo in modo documentato per il progetto di sostegno a famiglie in gravi situazioni di disagio legate alle vicende belliche nell'ex Jugoslavia.

Un bel corso di economia domestica

L'Ufficio Servizi Sociali del comune di Fontaniva ha organizzato un bel corso di Economia domestica cui hanno partecipato circa una quindicina di persone, per lo più extra comunitarie. Il corso è stato tenuto da personale qualificato dell'Associazione culturale UNICA TERRA di Padova. Al termine del corso, altissima la soddisfazione per gli attestati dei buoni risultati raggiunti dai partecipanti, come si vede dalle foto.

Progetto sicurezza sul lavoro e monumento agli invalidi

Avviato Il "Progetto sicurezza sul lavoro" per non dimenticare i morti, i mutilati e gli invalidi per lavoro e per diffondere la cultura della prevenzione e della sicurezza sul lavoro. Il progetto ha come obiettivi: informare e sensibilizzare i giovani; potenziare la sicurezza sui luoghi di lavoro con tutte le parti sociali coinvolte; realizzare un'opera di memoria per tutti morti e gli invalidi per lavoro (non solo di Fontaniva). Per questo **invitiamo gli invalidi e i familiari dei caduti sul lavoro di Fontaniva a dare comunicazione all'UFFICIO ANAGRAFE degli infortuni gravi subiti sul lavoro** per poter essere partecipi e informati sul progetto che sta per essere avviato a cura dell'Ass. Naz. Mutilati e Invalidi del Lavoro sezione di Fontaniva, col patrocinio dell'amministrazione comunale.

Sicurezza Stradale:

Ragazzi pieni di domande. S. medie L. B. ALBERTI

Il comandante dei VVUU Carlo Gazzola ha tenuto una serie di incontri sulla sicurezza stradale agli alunni di prima e seconda media dell'IC L.B.ALBERTI, negli ultimi giorni di maggio, a pochi giorni dall'inizio delle vacanze, un periodo in cui i ragazzi cominciano a sciamare con maggiore disinvoltura e libertà per tutte le strade, vie e "trodi" del paese... Il progetto educativo per la sicurezza stradale fa parte dell'offerta formativa della scuola, come ha evidenziato la dirigente scolastica dott. ssa Riello Chiara. All'ultima lezione, particolarmente dedicata al corretto comportamento da tenere in strada quando si usa la bicicletta, ha partecipato cortesemente, come testimone d'eccezione, la signora Lucia De Franceschi, che molti anni fa rimase vittima di un grave incidente stradale.

1° anno di attività dell'A.GE.

Lusinghieri risultati della nuova associazione dei genitori.

L'attività del gruppo A.Ge. nell'anno scolastico 2010/2011 per l'Istituto Comprensivo di Fontaniva: si è così concretizzata:

a) Finanziamento progetto "Libro mi piaci tu". Acquisto dei libri per le primarie, secondarie e gli asili di Fontaniva e S.Giorgio in Brenta (sono stati letti nelle classi): 700,00 euro.
b) Aiuto e promozione presso i genitori per gli incontri di formazione con la dott. ssa Pegoraro Catia promossi dall'assessorato comunale alle politiche sociali nel mese novembre 2010
c) Realizzazione del Gioco "Il giro del Beato" col patrocinio e contributo dell'assessorato alla cultura (Preventivi, confezionamento, ricerca contributi, vendita presso lo stand alla VII fiera di Fontaniva).
d) Finanziamento progetto musica (plessi scuole primarie CPL S.Giorgio Fontanivetta) contributo al progetto: 1.000,00 euro.
e) Realizzazione e sponsorizzazione degli addobbi del palco per l'incontro "Conoscere meglio l'Europa" 13 maggio 2011 in collaborazione con LION Treviso.
f) Finanziamento progetto educazione all'affettività (per le classi 5 dei plessi CPL S.Giorgio e Fontanivetta): 500,00 euro.

Il presidente AGE

Fiabe all'improvviso
e frizzanti coreografie bosniache

Venerdì 13 maggio alle ore 21 presso il TEATRO PALLADIO di Fontaniva (PD) si è svolto lo spettacolo "FIABE D'IMPROVVISO... tra musica e danza". Lo spettacolo era dedicato ad un pubblico eterogeneo di persone e anche ai bambini, secondo il motto "nessuno è troppo grande per sognare, nessuno è troppo piccolo per donare"... Musiche e danze per unire. Lo spettacolo è strutturalmente inedito ma si ispirava in parte ad una fiaba di Umberto Eco "I tre cosmonauti" e a musiche del repertorio popolare italiano e internazionale. Tutto il secondo tempo si è basato invece su di un racconto ideato e scritto a sei mani da volontari di Cittadella, di Soko e di Karanovac di Bosnia (comunità ospiti) e integrato dalle danze popolari e poesie bosniache. Ideatrice l'associazione PERCHÈ NO? (Cittadella) che ne ha allestito le scene, assieme al coro VOCI IN BIANCO & NERO (di Facca). Lo spettacolo si è avvalso della compartecipazione di volontari italiani di Perché NO? come attori, e dei due gruppi bosniaci, TOGETHER di Soko (federazione croato-musulmana) e OZREN di Karanovac (Repubblica Srpska), con canti, danze e poesie.

I partner e sostenitori dell'iniziativa sono stati: Comitato Unamano di S. Giorgio in Bosco, col patrocinio del Comune di Fontaniva e della Provincia di Padova. Lo spettacolo ad accesso gratuito, ha fornito un badget per alimentare le attività di aiuto ai paesi e alle famiglie bosniache in difficoltà a Soko e Karanvac (Bosnia - Erzegovina) e per sostenere in Bosnia qualche progetto artistico, visto che la musica e l'arte in generale sono grandi mediatori della tolleranza e della condivisione multietnica. Direttore artistico e regia della bravissima Pia Antonia, amata cantante e musicista. Direttore di scena e aiuto regia: Livia Villani (attrice, sceneggiatrice professionista).

Ragazzi e associazioni
si divertono con LA SORGENTE

Nelle ultime settimane la SORGENTE sta dedicando molto tempo passione e risorse a promuovere utili manifestazioni nel bellissimo laghetto sportivo uno, riva sin. Fiume Brenta, a Fontaniva, a sud del ponte ferroviario. Destinatarie fasce di adolescenti, ragazzi delle scuole, persone diversamente abili di varie comunità di volontariato sociale del territorio, tra cui la cooperativa INCONTRO di Galliera Veneta, con accompagnatori e familiari. L'organizzazione della SORGENTE di Cittadella e Fontaniva ha messo a disposizione: lancio di pesce, canne e altre attrezzature, allestendo poi il pranzo finale col pescato e altro pesce offerto dalla Sorgente. Il tutto in non sempre splendide giornate di sole (basta chiedere ai ragazzi e genitori delle scuole medie di Fontaniva, che si sono presentati coraggiosamente al laghetto sotto un diluvio nelle prime due-tre ore di domenica 15 maggio), ma sempre in mezzo ad una meravigliosa e suggestiva cornice naturale protetta. Va ricordato che il Brenta è stato ripulito sabato 30 aprile dagli assessorati comunali (ambiente, LLPP, Manutenzioni, sport) e dal personale comunale con la partecipazione delle associazioni di volontari del paese (in primis Protezione Civile, Avis ed altri), e la collaborazione tecnica dell'ass. "Embera Katio. società e cultura" padovana. L'esperienza di passare una giornata nel verde e di pescare la trota attira moltissimo i ragazzi, che si prenotano di anno in anno da varie scuole medie di tutto il territorio. La partecipazione ovviamente è gratuita, facendo parte delle attività di promozione della sensibilità e del rispetto dell'ambiente che l'associazione La Sorgente svolge da decenni con la collaborazione e il patrocinio convinto dell'ente Comunale sia di Fontaniva che degli altri comuni rivieraschi o meno.

Bambini... diamoci una mano per un mondo migliore

Si è concluso sabato 7 maggio nel cortile della biblioteca civica il percorso formativo per i bimbi dei due asili d'infanzia di Fontaniva BAMBINI... DIAMOCI UNA MANO PER UN MONDO MIGLIORE, promosso dalla Provincia di Padova e patrocinato dall'assessorato alla cultura e P.I. del comune per consentire la partecipazione dei bimbi delle due scuole materne. Grazie alla collaborazione delle direzioni delle due scuole e delle insegnanti, che hanno seguito un percorso specifico di formazione, i bimbi sono stati abituati a osservare e mettere in pratica i migliori comportamenti per salvare il territorio, garantire meglio la propria sicurezza, imparare buone pratiche di risparmio di risorse (spegnere la luce per non sprecare inutile energia elettrica, chiudere bene i rubinetti e tenerli aperti solo per l'acqua strettamente necessaria..., non sporcare i marciapiedi, i prati ecc, osservare bene i percorsi per capire ed evitare i pericoli ecc.). Tutti gli stimoli educativi sono stati mediati dalle insegnanti degli asili utilizzando dei bellissimi "libri operativi" appositamente costruiti per il progetto messo a punto e sostenuto dall'organizzazione di Marnie Campagnaro, in collaborazione con l'assessorato all'istruzione della provincia di Padova. Giusta quindi la conclusione con la cerimonia festosa di un simbolico girotondo insieme con maestre e genitori e bimbi, alla presenza dell'assessore comunale alla P.I. e Cultura.

Javier Zanetti al Centro Sportivo Al Sole

È facile luogo comune pensare che i calciatori siano le nuove rockstar: capaci di riempire gli stadi, di entusiasmare le folle e anche attirare le attenzioni per comportamenti fuori dal comune. Per Javier Zanetti, capitano dell'Inter dal 1999, recordman in nerazzurro con 760 presenze, 15 trofei alzati, valgono però solo i primi due requisiti. Rockstar sì, perché idolatrato in ogni angolo del globo, rockstar no perché lui è universalmente riconosciuto come esempio di correttezza e sportività dentro e fuori dal campo. Simbolo icona e giocatore alla vecchia maniera che gode di affetto smisurato: una popolarità che assieme alla moglie Paula ha deciso di sfruttare - da una decina d'anni - impegnandosi con la Fondazione P.U.P.I. (Por un piberio integrado) per occuparsi dell'educazione di bambini e adolescenti disabili e socialmente penalizzati che vivono in una zona molto povera dell'Argentina. Lunedì sera 7 marzo scorso, il campione è stato accolto con affetto al Centro Sportivo Al Sole di Fontaniva dal presidente Rodolfo Franceschetto, dai soci, imprenditori, numerosi addetti stampa e una schiera di fans adoranti. A fare gli onori di casa anche il Sindaco Marcello Mezzasalma e l'assessore Riccardo De Franceschi. Una serata magnificamente organizzata da Franca Lovisetto di E-vent, volontaria dell'AIL di Padova e che da anni si impegna ad organizzare eventi socio-assistenziali. È stata inoltre siglata una benefica collaborazione tra AIL Padova, l'associazione italiana contro le Leucemie e la Fondazione Pupi "Perchè insieme si possono risolvere meglio i problemi dei bambini in tutto il mondo" ha sottolineato il capitano dell'Inter. Durante la serata è stato consegnato a Zanetti un assegno di € 10.000 a favore della Fondazione PUPI e sono stati raccolti altri € 3.500 attraverso l'asta di magliette, gadgets e donazioni. Una serata di solidarietà perfettamente riuscita. Javier Zanetti e la moglie Paula sono stati felici di ricevere l'abbraccio di tifosi generosi e sensibili all'attività extrasportiva sostenuta dal campione argentino... un campione sia dentro che fuori. (c.l.)

E-VENT
E-NEWS
Non cercarti! Saranno gli altri a riconoscerti!
Pubblicita'
IMMAGINE
EVENTI SPORTIVI
EVENTI PERSONALIZZATI
Spettacoli
Fiere
SFILATE DI MODA
CONCORSI DI BELLEZZA
Comunicazione
MARKETING
CONTACT AZIENDALE
Nuova Sede: Via degli Alpini, 4 | FONTANIVA (PD) | Tel/Fax +39 049 5940876 | info@e-vent.biz |

4° raduno della mitica 500

Domenica 29 maggio Fontaniva è stata invasa da centinaia di Fiat 500. Da 4 anni Franca Lovisetto di E-vent organizza il Raduno della mitica auto. Anche quest'anno il ritrovo è avvenuto presso il Centro Sportivo Al Sole. Più di 140 gli equipaggi che hanno partecipato. Una manifestazione in crescita... un'ulteriore conferma che la 500 ha il potere di attrarre e di accomunare le persone sotto il segno dell'amicizia, simpatia e allegria. Tanti i tipi di 500 provenienti da ogni parte del Veneto: da quella più classica a quella più chic, da quella più elegante a quella più sportiva, ricche di decorazioni, moderne, giovanili ed elaborate. La 500 è stato il sogno di tanti giovani negli anni 60 e 70, quelli del boom. Bastavano cinquecento mila lire per acquistare il tormentone del mercato automobilistico di quel tempo, pagabili anche a rate da trentamila lire al mese... Per non parlare dei tanti amori nati in cinquecento e dei primi esodi verso le località di mare. Emozioni, attimi indimenticabili che hanno fatto la storia della Fiat 500 e riportati allegramente alla mente da tutte queste piccole utilitarie diventate un raro pezzo per collezionisti e appassionati. La sfilata del colorato e strombazzante corteo lungo quasi 4 km è partito dal Centro Sportivo e ha raggiunto la piazza del Municipio di Gazzo dove ha avuto luogo il rinfresco. Poi i cinquini hanno proseguito per Villalta dove è stata appositamente aperta per l'occasione la mostra di trattori, auto, moto d'epoca e oggetti vari di vita d'altri tempi presso i Magazzini Coccarielli. Rientro per il pranzo al Centro Sportivo al quale è seguito il momento delle premiazioni (c.l.).

Al Sole
BAR & RISTORANTE

Assapora il nuovo restyling del bar&ristorante Al Sole
Menu di piatti tradizionali

...aperto a tutti per pranzi e cene, cene aziendali, battesimi, comunioni, cresime, matrimoni, feste di compleanno, di laurea addio al nubilato e celibato e tante altre occasioni...

RISTORANTE AL SOLE c/o Centro Sportivo Al Sole Via Giovanni XXIII, 30 - FONTANIVA (PD)
INFO E PRENOTAZIONI: 049 5941032 - 340 8039220 - ristorantealsole@gmail.com

Grande successo: 7ª Fiera del Beato Bertrando

"Primavera in anticipo", canta Laura Pausini; e abbiamo potuto cantarla pure noi fontanivesi in occasione della domenica di fiera il 6 marzo 2011: una giornata straordinaria, soleggiata e mite che ha visto una costante, ampia affluenza di persone. Ma andiamo con ordine.
La sera del venerdì già c'era una gran festa al palafiera: il BrentaWave 2, anche quest'anno un successo meritato! Sabato mattina il rito dell'inaugurazione ha dato ufficialmente il via alla manifestazione con il taglio del nastro presso la zona espositori, quest'anno invertita rispetto agli anni scorsi, variante migliorativa accolta positivamente da tutti gli espositori.
Il programma fitto e vario della fiera ha visto il prodigarsi di tutti gli addetti ai lavori, nessuno escluso, appartenenti a numerose associazioni di volontariato fontanivesi che, anche in questa occasione, non hanno mancato di manifestare il loro senso di responsabilità. Martedì sera i fuochi d'artificio hanno chiuso una fiera memorabile che si può dire essere stata rilanciata alla grande. Rilancio da attribuire soprattutto alla cooperazione tra l'amministrazione comunale e la Pro Loco di Fontaniva, nonché alla capacità di collaborazione di tutte le persone che, per amore del proprio paese, hanno offerto la loro disponibilità. Da non dimenticare che il mercoledì sera il bancone gastronomico era nuovamente gremito in occasione del tradizionale "Carnevaèto".
Alla prossima!

Intitolata all'UNITÀ d'ITALIA una nuova via

Suggestiva cerimonia per il 25 aprile 2011 a Fontaniva: dopo avere ricordato con solennità gli eventi della Resistenza e la situazione di difficoltà in cui si trova l'Italia di oggi a 150 anni della sua storia unitaria, il sindaco Marcello Mezzasalma ha inaugurato la nuova Via Unità d'Italia, dall'incrocio di via Maglio fino alla rotonda che introduce nel quartiere dei -Fiori, attraversando il nuovo sottopassaggio a tutto traffico che collega il nord e il sud del paese, interrotto dalla linea ferroviaria. Erano presenti la Giunta e vari consiglieri di maggioranza, le rappresentanze delle associazioni d'arma e di altre associazioni comunali, tutte schierate all'attenti al momento dell'esecuzione dell'alzabandiera solenne con l'inno di Mameli suonato dalla Banda Municipale. Subito dopo il discorso del sindaco, con l'impeccabile regia del cerimoniere Remo Michelazzo in rappresentanza delle associazioni d'arma locali, sono stati consegnati quattro attestati di benemerenza patriottica ai concittadini Visonà Paolo, Lago Bertrando, Piantella Cesare (reduce dall'eccidio di Cefalonia, ricordato al centro Nicolini il 15 aprile u.s. davanti un affollato e attentissimo uditorio al centro Nicolini Odone), Rovea Alessandro insignito il 27 gennaio u.s. della medaglia al valore della Repubblica italiana in quanto sopravissuto ai lager.

Emozioni in musica: 28 marzo, Teatro Palladio

Sabato 28 marzo al teatro Palladio i ragazzini della scuola primaria di Fontaniva e Fontanivetta hanno virtualmente concluso il loro anno scolastico congedandosi dai genitori e insegnanti con splendide esibizioni di storie, canzoni, intrattenimenti vari musicali.Un vivo apprezzamento a tutti gli alunni e al team di insegnanti che hanno formato i nostri figli, che hanno indossato per l'occasione la graditissima maglietta col logo del tricolore dei 150 anni d'Unità d'Italia.

Apprezzatissimo concerto DI PRIMAVERA

Il concerto di domenica 08 maggio 2011, presso la chiesa di Casoni, ha visto protagonisti il CORO DELL'AMICIZIA ALPINI DI TEZZE SUL BRENTA E IL CORO FEMMINILE DI CASONI DI FONTANIVA. Sono stati eseguiti con apprezzatissima maestria e passione alcuni brani di tradizione popolare di Bepi de Marzi, canti religiosi e d'opera di P. Mascagni. Erano presenti circa 200 persone, che poi hanno gustato un gradito spuntino messo a disposizione dall'intraprendente Comitato Casoni.

La 2ª Festa dell'Aratura

La seconda Festa dell'Aratura prevista per il 31 ottobre dello scorso anno si è vista rinviare numerose volte a causa di un inverno piovoso come pochi. Ma dopo il temporale, si sa, vien sempre il sereno e il 20 marzo 2011 il cielo di San Giorgio in Brenta si colora di azzurro: trattori vecchi e nuovi, grandi e piccoli provenienti da diverse zone si sono radunati nella frazione di Fontaniva per sfoggiare la loro bellezza e la loro potenza, alcuni solo per esporsi, altri per partecipare attivamente all'aratura del terreno destinato alla festa. La giornata è iniziata verso le 9.00 del mattino, per proseguire fino al primo pomeriggio. Non mancavano cibo e bevande, servizi ottimamente garantiti dall'efficiente Gruppo Nuove Iniziative, gruppo di volontariato cittadino ormai pilastro portante per le manifestazioni della frazione, ma non solo. La loro forza? In due parole, coesione e partecipazione.

MARMO ARREDO

i nostri piani cucina
nascono da tecnologie
d'avanguardia
nella linea di produzione
più innovativa
e qualificata del mercato

Marmo Arredo spa
www.marmoarredo.com
sede di Fontaniva
viale dell'Industria 43
Fontaniva (PD) Italy
ph +39 049 594 0346
stabilimento di Tombolo
via S. Antonio 66
Tombolo (PD) Italy
ph +39 049 947 5011

i nostri piani
per le migliori
cucine

materiali
al quarzo
garantiti
10 anni

piano cucina realizzato per Febal

Vieni a scoprire la Farmacia dei BimBi

Un reparto infanzia completo, personale aggiornato, e la comprensione di chi è mamma come te!

- progetto infanzia dalla gravidanza al primo anno di età
- incontri a tema
- pannolini lavabili
- scarpette

e... NOVITA'!!!

- anche lista battesimo!

Via Dante 72 - 35014 Fontaniva - Tel. 049 5941683 - Fax 049 5949108
dal lunedì al venerdì dalle 9.00 alle 12.30 e dalle 15.45 alle 19.30
sabato dalle 9.00 alle 12.45

FARMACIA COMUNALE BEATO BERTRANDO

Progetto Conoscere meglio l'Europa 13 maggio 2011

Presso il teatro Palladio, si è tenuta la cerimonia conclusiva del Progetto "Conoscere meglio l'Europa" organizzata dal Lions Clubs International e dall'Ufficio Scolastico Regionale del Veneto. Il progetto ha coinvolto diverse scuole del Veneto fra le quali il nostro Istituto con 4 classi prime e 3 classi seconde della scuola secondaria di 1° grado. Erano presenti oltre 350 alunni, molti provenienti anche da altre scuole venete, con i loro insegnanti. La partecipazione dei nostri studenti, dei professori, della dirigente scolastica dott.ssa Chiara Riello e del Com. Genitori è stata molto attiva. I nostri ragazzi, dopo aver ringraziato i promotori del progetto per aver permesso loro di avvicinarsi all'Europa, hanno dato inizio alla manifestazione con l'esecuzione canora e strumentale dell'"Inno alla gioia" a cui ha fatto seguito, in diverse lingue europee, la lettura di alcuni dei principi e valori su cui si fonda l'UE e l'esibizione, con flauto, di un brano musicale. A conclusione di questa prima parte è stata proiettata una bella presentazione delle 27 capitali dell'UE. L'esibizione dei nostri studenti è stata molto apprezzata dal pubblico presente. Nell'occasione, il dott. Dario Nicoli, governatore del Lions Clubs International Distretto 108 TA3 ITALY, ed il prof. Fernando Cerchiaro, dirigente dell'Uff. Scol. Reg. Veneto, quali promotori dell'iniziativa hanno consegnato agli Studenti e agli Insegnanti gli attestati di partecipazione al progetto. Era presente, in rappresentanza del vice presidente della Comm. Europea dott. Antonio Tajani, il dott. Massimo Baldinato che ha tenuto una relazione sul tema "Costruire la casa comune europea con il contributo degli studenti". Alla cerimonia sono intervenuti il sindaco dott. Marcello Mezzasalma e l'assessore alla cultura prof. Ernesto Spessato. Erano presenti diversi rappresentanti del Lions Clubs Internatonal organizzatori dell'evento fra cui la dott.ssa Maria Cristina Palma (vice-governatore del distretto) e gli avvocati Gaetano Donà e Wilma Viscardini, officer per l'Europa. Questo Progetto è stata un'occasione per rendere consapevoli i nostri studenti che l'Unione Europea non è solo un insieme di principi e valori che garantiscono la pace ma uno strumento per guardare al futuro con maggior fiducia e cogliere da protagonisti la sfida culturale del "Progetto europeo".

1ª escursione del VII ciclo della storia del Veneto

Suggestiva e interessante visita a Fratta Polesine con la prima escursione del VII ciclo di storia del veneto, promosso dall'assessorato alla cultura. Questa volta abbiamo visitato la splendida Villa Badoera: incastonata in un paesaggio ameno attraversato da rii e canali nel Rovigoto, progettata da Palladio e affrescata da valenti pittori conserva intatto il suo fascino aziendale e artistico di residenza patrizia. Con brevi spostamenti lungo il canale su cui si specchia, la comitiva di instancabili fontanivesi ha poi visitato con curiosità ed emozione palese le case dei carbonari coinvolti nel primo tentativo di ribellione all'Austria nel novembre 1818 (pagato con il carcere allo Spielberg), il museo etnografico del posto (indimenticabili l' auletta scolastica, la cucina, la camera matrimoniale...), il parco comunale all'inglese con laghetto e cigni. Infine come sempre una tappa per approfondire la propria cultura enogastronomica al ristorante e poi alle distillerie Mantovani attive da quasi un secolo, che hanno offerto una calorosa accoglienza e tante curiose notizie sull'antica arte della distilleria di grappe e liquori d'erbe, consentendo a molti un gradita prova di abilità nel riconoscimento delle essenze impiegate nella produzione...
Il prossimo appuntamento di STORIA DEL VENETO sarà dedicato alla questione cattolica, con una conferenza sul primo deputato cattolico padovano eletto in parlamento Sebastiano Schiavon noto come lo "strapassa-siori"; conferenza venerdì 23 settembre ore 20,30 presso centro Nicolini Odone e escursione sulle terre che lo videro impegnato come sindacalista a tutela dei lavoratori delle cave di trachite sui Colli Euganei col seguente programma: Domenica 2 ottobre 2011, visita al Museo dell'aria (da dove partì Gabriele D'Annunzio per il famigerato volo propagandistico su Vienna) a Due Carrare, pranzo in agriturismo; visita alla Cava Bomba di Cinto Euganeo; sosta finale presso Villa Sceriman per degustazione prodotti tipici dei colli. Programma completo e versamento caparra per partecipazione presso Ufficio Cultura in Biblioteca Comunale.

Risotto agli asparagi DOC e allegria in piazza

2° appuntamento con la DECO fontanivese

Soddisfazioni crescenti per aziende agricole, Pro loco (che ormai può contare su un sempre più affidabile Gruppo Iniziativa di San Giorgio in Brenta) e Amministrazione Comunale, ristoratori visto il rinnovato successo della manifestazione di gastronomia DECO (a denominazione d'origine controllata comunale) che ha richiamato in piazza Umberto I centinaia di fontanivesi, desiderosi di gustare un piatto misto di risotto e affettato doc locale, con formaggi veneti, il tutto annaffiato da ombre di quello buono veneto! Stavolta la serata è stata allietata da band di giovani del comune, che hanno intrattenuto con simpatia e belle esibizioni orchestrali e canore i numerosi ospiti. Soddisfacenti anche le serate presso i diversi ristoranti locali aderenti alla DECO che si sono succedute nel mese di maggio. Fa piacere ricordare che nel prezzo proposto per il menu 5 euro erano destinati a obiettivi di beneficenza a favore di realtà locali. Un bell'esempio da continuare, di cui essere fieri come cittadini e fontanivesi!

VOVINAM VIET VO DAO di Fontaniva

Anche questo è stato un anno ricco di soddisfazioni e di medaglie per il gruppo di atleti Fontanivesi, allenati dal Maestro Claudio Zilio e dalla sua instancabile assistente Ketty Guderzo.

1° Camp. Regionale Vovinam Viet Vo Dao
22 Gennaio 2011 a Casoni di Mussolente

KHOI QUYEN 6-7 ANNI 2° Fietta Francesco
KHOI QUYEN 8-9 ANNI 1° Cremonese Vanessa; 2° Fietta Piero; 3° Portaluppi Dario
NHAP MON QUYEN 1° Pasinato Pietro
NHAP MON QUYEN 12-13 anni 1° Didonè Marta; 2° Bisson Riccardo
COMBATT. FEMM. Cat. A 1° Tonin Alessia; 2° Dal Pino Lucrezia
COMBATT. FEMM. Cat. B 1° Silvello Altea
COMBATT. MASCHILE 1° Bubbola Alberto
COMBATT. PALLINE Cat. A 3° Cremonese Vanessa
COMBATT. PALLINE Cat. B 3° Fietta Francesco

9° CAMPIONATO ITALIANO VOVINAM JUNIOR
29 Marzo 2011 a Lonato del Garda (Bs)

Erano presenti 200 atleti provenienti da diverse parti d'Italia, ricco il medagliere conquistato e ottime le posizioni guadagnate da tutti gli atleti fontanivesi.
KHOI QUYEN 6-7 ANNI (32 atleti) 1° Fietta Piero; 3° Fietta Francesco; 6° Attori Erik; 7° Alexandrescu Rades
KHOI QUYEN 8-9 ANNI (60 atleti) 3° Pasinato Pietro; 5° Cremonese Vanessa; 12° Portaluppi Dario 13° Zocche Riccardo; 31° Menzato Valentina
NHAP MON QUYEN 10/11 ANNI (52 atleti) 13° Bisson Enrico
NHAP MON QUYEN 12-13 anni (30 atleti) 1° Bisson Riccardo; 4° Bubbola Alberto; 8° Silvello Altea; 19° Piotto Francesco; 21° Tonin Alessia; 23° Gretti Angelica
THAP TU QUYEN (15 atleti) 1° Didonè Marta SONG LUYEN MOT 9/11 anni (31 atleti) 9° Cremonese Vanessa - Bisson Enrico
SONG LUYEN MOT 12/13 anni (20 atleti) 5° Didonè Marta - Silvello Altea; 6° Bisson Riccardo - Bubbola Alberto; 13° Tonin Alessia - Silvello Altea
COMBATTIMENTO PALLINE 6/7 anni 1° Alexandrescu Rades

È ormai diventato un appuntamento molto apprezzato durante la Fiera del Beato quello dell'esibizione del gruppo di atleti del Vovinam che si è tenuto il sabato sera e che ha visto la partecipazione anche di atleti della rappresentativa italiana. **Vi aspettiamo numerosi all'inizio dei nuovi corsi ad ottobre!!! per informazioni: ufficio cultura, sport e assistenza tel. 049 5949951 oppure Maestro Claudio Zilio tel. 328 9416504.**

PROGRAMMA manifestazioni pubbliche 2011

Data	Dove	Tipo manifestazione	Promotori
5.6.2011 ore 9,15	Piazza Rosà	**Biciclettata** di cittadini e associazioni per la tutela del Parco delle Rogge	Terre del Brenta, Italia Nostra, Parco delle Rogge, Libera e altre associazioni culturali ed ambientalistiche
9.6.2011 ore 8.30	Teatro PALLADIO	Festa conclusiva di un progetto formativo-didattico dell'IC Alberti	alunni e docenti delle scuole primarie: concorso per la promozione della lettura "Libro: mi piaci tu"
11.6.2011 dalle ore 17	Piazza Casoni	**FESTA DEL PESCE**	Comitato Casoni
18.6.11	VILLA GALLARATI SCOTTI (nel parco)	**IL LEONE E IL TRICOLORE** Spettacolo recital con attore Pino Costalunga + Banda Municipale	Spettacolo di GLOSSA TEATRO con Majorettes e Banda Municipale di Fontaniva
19.6.2011	Quartiere dei Fiori	**SPORTIVANDO**	Dimostrazioni e prove di sport alternativi con varie associazioni
2.7.2011 ore 21	Piazza Umberto I	Strepitoso concerto musicale **"LIGHT AND DARKNESS AND FRIENDS"**	Ass. "Fontaniva per voi", Pro Loco e band
3.7.2011	Monte Piana	Escursione guidata al Museo della Grande Guerra all'aperto	Associazioni combattentistiche e d'arma con FIDCA
9.7.11	"La fornace dei Serciari" (Elite)	**BRUNO CONTE** in concerto: LA CANZONE ITALIANA	Orchestra Bruno Conte
14-15 luglio 2011	Fratres Fontaniva	**FRATRES DI FONTANIVA**	Festa annuale estiva
16.7.2011	Piazza Umberto I	**FESTA CON SPETTACOLI E GASTRONOMIE** di varie etnie	Associazioni delle etnie residenti a Fontaniva e nel padovano
22.7. 2011	VILLA GALLARATI SCOTTI (nel parco)	Concerto Live: **LA NOTTE DEGLI OSCAR** le colonne sonore dei film premi Oscar	Associazione MUSICANOVA di POSSAGNO con orchestra (40 elementi) e maxi schermo
30.7.2011 dalle ore 17	Piazza Umberto I	**2° Festa del pesce**, con intrattenimenti musicali e coreografici	Assessorato alle attività produttive e Pro Loco
3-4.9.2011	Brenta Viva	**8° CAVALCARADUNO** Festa del cavallo con stand e spettacoli	Pro Loco e varie associazioni amatoriali del cavallo
1.10.2011 ore 21	TEATRO PALLADIO	Spettacolo di prosa: **MA L'AMORE NO**	Nicoletta Maragno e le sue "Storie vissute e testimonianze di donne maltrattate" col patrocinio della COMM. PARITÀ E PARI OPP.
2.10.2011 partenza ore 8.00	Escursione a Due Carrare e Colli Euganei	VIII ciclo **Storia del VENETO**	La figura del primo deputato cattolico S. Schiavon Il Museo dell'Aria a Due Carrare, Cava Bomba; Sosta a Villa Sceriman
8.10.2011 ore 20.30	Chiesa Arcipretale	**Festival Internazionale Organi Storici del Vicentino**	A cura della Pro Loco
15.10.2011	TEATRO PALLADIO	Prosa: **LA BOTTEGA DEL CAFFÈ** Brillante commedia di C.Goldoni per la Sagra del Beato Bertrando	Compagnia teatrale storica Gruppo del Lelio

Autotrasporti PELLANDA &C.

Via del Progresso, 20 - FONTANIVA (PD)
tel. 049.5942579 - cell. 348.4230140-1-2

trasportipellanda@libero.it

Sulla strada, per voi tutto l'anno!

ORIENTAI PARADISE

CENTRO MASSAGGI

Nuova Apertura da Luglio

Via degli Alpini, 8
FONTANIVA (PD)
(ex-Isoli - dietro Municipio)

Per appuntamenti: 334.7275700

con

SCHIACCIA

100 Bottiglie in 1 sacco

(normalmente 100 Bottiglie riempiono 4 sacchi per plastica)

inoltre i tappi sono recuperati! Chiama in segreteria AIL sez. di Padova e ti verranno fornite notizie utili per il ritiro dei tappi. (dove portarli)

Apparecchio per schiacciare bottiglie in plastica e lattine

1

Scegliere un piano di lavoro stabile di un'altezza compresa tra 50 e 60 centimetri (una normale sedia da cucina è ideale), togliere la parte superiore telescopica

2

Inserire la bottiglia senza tappo

3

Esercitare pressione con entrambe le mani sul coperchio sino al completo aggancio delle linguette superiori su quelle inferiori

4

Esercitare pressione con entrambe le mani sul coperchio sino al completo aggancio delle linguette superiori su quelle inferiori

5

A questo punto se volete recuperare il tappo a parte lasciate la bottiglia schiacciata in questa posizione per almeno 20 minuti

6

Alla fine questo sarà il risultato ottenuto

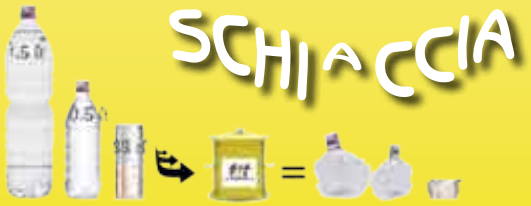

UTILE e... ...INGEGNOSO!

Continua la raccolta tappi per l'AIL. Fino a Giugno sono stati raccolti Kg. 800 di tappi. Ringraziamo tutti voi per l'impegno!

Da luglio la raccolta si sposterà in Via degli Alpini, 4 a FONTANIVA (stabile ex officine Isoli dietro il Municipio)

Per avere lo schiacciabottiglie fai un'offerta a favore dell'AIL di 13 €. Lo puoi trovare presso l'agenzia E-VENT di Franca Lovisetto.

Aiuta l'ambiente e aiuti l'AIL !!

AIL Veneto
Sezione di Padova
Via A.Gabelli,114
35121Padova
Tel. 049 666380
Fax 049 8219243
segreteria@ailpadova.it
www.ailpadova.net

AIL
ASSOCIAZIONE ITALIANA CONTRO LE LEUCEMIE-LINFOMI E MIELOMA
ONLUS

Ali & Aliper
Migliora la Vita!

ALLORA COME ORA, Qualità e Convenienza.

Dal 1958 Qualità, Cortesia e Convenienza ogni giorno.

EDILRODIGHIERO

VENDITA VERNICI E PITTURE PER L'INDUSTRIA E L'EDILIZIA

TINTOMETRIA COMPUTERIZZATA PER PROFESSIONISTI E FAI DA TE
CARTONGESSO ED ACCESSORI - CONTROSOFFITTI ED ISOLANTI
RESINE PER PAVIMENTI, COLLE, RASANTI E CHIMICA PER EDILIZIA

Vendita anche a privati

Rivenditore Autorizzato MAPEI®

NEW LAC
PRODUZIONE PITTURE, VERNICI, PRODOTTI SPECIALI PER INDUSTRIA ED EDILIZIA

SISTEMA TINTOMETRICO CON SPETTROFOTOMETRO

MAPEI
adesivi sigillanti prodotti chimici per l'edilizia

Sistemi decorativi murali
COLOR cebos

CARTONGESSO Placo
MAREX Sistemi e tecnologie per l'edilizia
Armstrong
I.P.P.I.S. SCALE E PONTEGGI CADONEGHE (PD) ITALY
RYOBI UTENSILERIA
BULOVA PENNELLIFICIO
CO.ME
profilati Banti srl
cbr diluenti e solventi
MAURER®

Magazzino e negozio: Via dell'Artigianato, 2 - Zona Industriale - 35014 FONTANIVA (PD)
Tel. 049 7896013 / 349 1357331 - Fax 049 7896014 - E-mail: colori.rodighiero@libero.it
www.edilrodighiero.it